

DOSSIER DE PREMSA
Presentació



**COORDINADORA EN DEFENSA
DEL PATRIMONI VERD**

20 de març de 2026 a les 11h
a **l'Antic Teatre**
Verdaguer i Callís, 12



HISTÒRIA DE LA COORDINADORA EN DEFENSA DEL PATRIMONI VERD

Arran de l'acció reivindicativa a l'11 d'octubre de 2025 de l'espai La Selva, als barris de la Font d'en Fargues i el Guinardó, on es van evidenciar diverses lluites pel patrimoni verd, es va promoure la creació d'una Coordinadora el 29 de novembre de 2025.

Després de tres assemblees obertes, al Bosc Turull, als Lluïsos de Gràcia i a la Casa Orlandai hem pogut constatar que hi ha nombroses lluites similars a tota la ciutat i arreu i ja som més d'una trentena de col·lectius amb objectius comuns.

Nombrosos estudis, alguns d'ells publicats recentment, avalen les recomanacions de la (OMS) l'Organització Mundial de la Salut, referent a la importància del verd urbà per a la salut de les persones. Per exemple, la Norma 3-30-300 estableix que cada persona ha de veure almenys 3 arbres des de la seva finestra, tenir un 30% de cobertura verda en el seu barri i viure a menys de 300 metres d'un espai verd.

Estudis d'àmbit europeu constaten que hi ha una pèrdua anual de verd cada dia a Europa equivalent a l'espai que ocupen uns 600 camps de futbol. Contràriament al que podríem pensar, la pèrdua més gran es produeix a l'interior de les ciutats. La suma de la pèrdua de molts espais petits verds representen un volum gens menyspreable, justament perquè s'està construint i pavimentant en les zones verdes dels municipis.

Les institucions s'omplen la boca amb polítiques per enverdir i renaturalitzar els espais urbans però, de fet, pavimenten tant com poden i destrueixen els espais ja existents, que no només són espais verds sinó que són patrimoni històric i espais comunitaris.



MANIFEST DE LA COORDINADORA

El passat dissabte 29 de novembre de 2025 es va constituir la COORDINADORA EN DEFENSA DEL PATRIMONI VERD com un espai de coordinació, cooperació i incidència format per entitats, associacions, col·lectius i moviments ciutadans i veïnals que treballen en favor de la preservació, ampliació i millora dels espais verds i rurals a la ciutat de Barcelona, l'entorn metropolità i comarques.

Estem veient com les nostres institucions -Generalitat, diputacions, consells comarcals i ajuntaments- es manifesten majoritàriament en favor de les polítiques verdes, però a l'hora de la veritat es destrueixen espais boscosos i urbans, horts i jardins rics en biodiversitat, essencials per a la regulació climàtica, posant en perill els ecosistemes i la nostra pròpia salut.

Ens cal un nou espai de lluita que ens permeti sumar esforços i convergir en sinergies per avançar de forma ràpida i certera en els objectius de cada col·lectiu.

En definitiva, els objectius de la COORDINADORA són:

1. Donar-nos suport i col·laborar en els objectius de cada entitat i en els objectius comuns.
2. Promoure iniciatives que protegeixin, ampliïn i millorin els espais verds urbans i les zones rurals.
3. Impulsar projectes de renaturalització, biodiversitat i sostenibilitat urbana.
4. Fomentar la participació en la gestió dels espais verds.
5. Sensibilitzar la població sobre la importància dels espais verds per a la salut i el benestar col·lectiu.
6. Representar de manera conjunta els interessos de les entitats davant les institucions públiques.

Davant de les polítiques públiques agressores envers el territori i les persones, davant la submissió del poder polític als interessos econòmics d'una minoria, la COORDINADORA EN DEFENSA DEL PATRIMONI VERD vol poder revertir les conseqüències nefastes de la situació actual tot defensant els drets de la natura.

Per unes ciutats i viles més humanes i saludables, per un equilibri real entre la ruralitat i l'urbà, per un futur plegats de les persones que, vinguin d'on vinguin, compartim un projecte de vida i una terra, la COORDINADORA EN DEFENSA DEL PATRIMONI VERD es posiciona com un espai de lluita compartida per a la millora del nostre futur, bo i respectant la natura i la vida.

GRÀCIA, 17/01/2026



LLISTAT I FITXES D'ENTITATS I COL·LECTIUS CONSTITUÏTS

AAVV DRETA EIXAMPLE	info@avvdreetaeixample.cat
AAVV ESQ. EIXAMPLE-VOC. URBANISME (CONSELL DE CENT VERD I VIU)	avvee2013@gmail.com
AGORA JUAN ANDRES	agora.juan.andres@gmail.com
ALERTA POBLE SEC	josegrafia@gmail.com
AMICS DEL VERD i EL PATRIMONI DE GRÀCIA	amiverpatr@gmail.com
COBERTA PATI LLIMONA	christopherhepp@yahoo.de
COBERTA VERDA BALCELLS	maite.ninou@gmail.com
DATE UNA HUERTA	bizikleto@gmail.com
ESPAI NUR	germanetesje@gmail.com
GREEN GUERRILLA SATALIA	marcodonadello@hotmail.com
HORT DE CA LA DONA	riverorosa230@gmail.com
HORT DE LA FONT DE LA GUATLLA	asochfg@gmail.com
HORT GERMANETES	germanetesje@gmail.com
JARDÍ DE LES PAPALLONES	jardindelasmariaposas.trullas@gmail.com
JARDÍ DEL SILENCI	jardidelsilenci@gmail.com
LA BARTOLA	salvajeoculto@gmail.com
LA SARDINETA La Barceloneta	riverorosa230@gmail.com
AMIGUES I AMICS DEL PARC FORESTAL DEL CASTELL DE L'ORENETA	orenetesamiguesdelparc@gmail.com
PLATAFORMA RESCATEM EL SOLAR HISTÒRIC i EL PASSEIG DE L'ESPLANADA	plataformasolarhistoric@gmail.com
RACÓ DELS XERÒFILS	racodelsxerofils@gmail.com
SALVEM CAN RAVENTOS	jplataformacanraventos@gmail.com
SALVEM EL PARC (JARDINS DEL BAIX GUINARDÓ)	rondommas@gmail.com
SALVEM EL PATRIMONI DE LES CORTS	marta.ollich.castanyer@gmail.com
SALVEM ELS ARBRES DE LA TORRE DEL RELLOTGE	defensemARBrestorrerelotge@gmail.com
SALVEM L'ALZINA	comunicacio@salvemlalzina.org
SALVEM LA SELVA	infaga@gmail.com
SOS MONUMENTS	sosmonuments@gmail.com
TALLER D'HISTÒRIA DE SARRIÀ	jesusmestrecampi@gmail.com
URBAN PLANTING PROJECT	christopherhepp@yahoo.de
XARXA D'HORTS URBANS I COLLECTIUS BCN	xarxadhortsurbansbcn@protonmail.com

SALVEM L'ALZINA I LES CASETES



Barcelona no té verd. Científics la situen a la cua entre les ciutats grans europees, amb els conseqüents efectes adversos en la salut i mortalitat de la població. **La Vila de Gràcia és un dels barris amb menys verd de la ciutat.** Gairebé cap parc ni jardí, places dures amb aparcaments soterrats, qualificades absurdament com verd, i pressupostos participatius en què la proposta més votada i ben dotada, "Fem una Gràcia més verda", és descartada en tres anys de tramitació.

Fa sis anys, gran part del veïnat de la Vila de Gràcia es va manifestar i va començar organitzar-se en assemblees sota l'**Alzina de Gràcia**, en defensa d'aquesta zona verda única al cor de la Vila, i d'uns **aqüífers necessaris** per a la supervivència de l'alzina i el jardí. Es volia salvar l'alzina més longeva, més gran i monumental de Barcelona.

L'Ajuntament el va adquirir però es van tallar arrels, es va compactar el sòl, i es va sotmetre l'alzina a tota mena de maltractaments. Després de deixar l'espai i les casetes en un estat d'abandonament quasi total es va obrir un concurs d'idees. Afortunadament, mentrestant, **el veïnat se n'havia fet càrrec cuidant la vegetació, descompactant el sòl i desenvolupant un hort comunitari.** El resultat d'aquell **concurs d'arquitectura convocat i tancat a correu tancat** es basa en la construcció d'un edifici de quatre plantes per a pisos dotacionals, ocupant gran part del jardí, deixant de les casetes només la façana i partint de la imposició d'una volumetria edificable inacceptable. **Aquest nou** projecte amenaça l'arbre per l'impacte mediambiental corresponent i afectaria el **veïnat que hi viu al costat.** Per tot plegat, el membre de Salvem l'Alzina es va retirar del jurat del concurs, a diferència del d'una altra associació veïnal, que va optar per certificar el veredictes nefast.

El veïnat té molt més a perdre per aquesta iniciativa urbanística, que ofereix **solucions** falses a problemes que requereixen una aproximació que combini el benestar **veïnal amb la protecció mediambiental i la planificació urbanística sostenible.** La construcció és un **malbaratament de recursos evident.** Per una banda, cal reduir el consum innecessari de matèria primera i de l'energia, ja que les emissions corresponents contribueixen al **canvi climàtic.** Per l'altra banda, consta que el cost dels pisos supera els preus del mercat, resultant en una **planificació**

pressupostària clarament negligent. Existeixen 75000 habitatges buits a la ciutat de Barcelona, nombre al **qual hem d'afegir els pisos turístics**, sent la massificació turística un problema addicional i relacionat, per moltes raons més. Es vanta d'afrontar la crisi amb l'edificació de milers d'habitatges d'obra nova cada any, cooptant les lluites per l'habitatge de les darreres dècades, però és clar que la maquinària propagandística maquilla la prevalença dels interessos econòmics dels constructors.

El projecte no té res a veure amb allò que es necessita a Gràcia. No hi fa cap falta una altra plaça més, l'Alzina al mig d'una plaça sense verd, sinó que al barri hi fa falta verd amb **biodiversitat** i és per això que cal preservar tot el conjunt. En el context d'una **transició ecosocialsostenible**, el Jardí de l'Alzina és un espai concret i important on el veïnat pot fer realitat el món millor. Allà podria fer seu **un espai obert i inclusiu**: un equipament dins de les casetes restaurades i un espai verd de qualitat, un refugi **climàtic natural**, per a activitats a l'aire lliure, per a infants i per a gent gran.

QUE S'ATURI LA CONSTRUCCIÓ INNECESSÀRIA I LA DEPREDACIÓ DEL MEDI AMBIENT!



Carrer Manrique de Lara 2-8
comunicacio@salvemlalzina.org
www.salvemlalzina.org
666064319



XARXA D'HORTS URBANS COL·LECTIUS



En els últims anys hem estat testimonis de les grans transformacions urbanes que pretenen fer de Barcelona una autèntica ciutat verda i fins i tot un model exportable a altres ciutats del món. Els espais verds que s'estan generant no sempre tenen vocació de punt de trobada i acció per als veïns que, organitzant-se en col·lectius més o menys formals, els reivindiquen amb la condició de fer-los seus a través d'accions com la plantació o l'organització d'activitats socials i comunitàries. Per aquests motius neix la Xarxa d'Horts Urbans i Col·lectius de BCN en l'estiu de 2021, partint de la iniciativa d'un grup d'espais amb hortes col·lectives i autogestionades de Barcelona: l'Espai comunitari, El Refugi, Ca la Dona, La Sardineta, l'Espai Apacheta i l'Horta Alliberada de Sants. Dos anys després de la seva creació la Xarxa ha crescut considerablement fins reunir unes 40 hortes de la ciutat i de la AMB.

Els seus objectius es resumeixen en :

- Convertir-se en un vector de comunicació i ajuda mútua entre els horts urbans i col·lectius.
- Desenvolupar les plantacions, la biodiversitat i els refugis climàtics en un context de canvi climatològic que tindrà un gran impacte els anys esdevenidors a les ciutats.
- Elevar l'autosuficiència alimentària i la conscienciació ecològica.
- Augmentar el nombre de projectes col·lectius i autogestionats.
- Ampliar les activitats recreatives i culturals, obertes a tots, afavorint la creació de vincles veïnals sense cap mena de discriminació.

Veient la importància històrica i present que tenen els horts urbans, sent espais de cohesió social i ecològica, creiem necessària la creació d'una regulació que atorgui major estabilitat i permanència als projectes d'horts urbans. En contraposició al blindatge legislatiu de la propietat privada demanem drets per a conrear i ser sobirans alimentàriament, i, que es respectin els diversos compromisos de l'Ajuntament en aquest sentit.

Els últims anys diferents horts de Barcelona i rodalies han estat directament desallotjats com: El Bröt a Horta-Guinardó, els hortets del barri de Porta, la Merla a Rubí, l'Espai Vallparada a L'Hospitalet, o han rebut avisos com: l'Horta Alliberada de Sant Cugat, Date una huerta a Nou Barris o L'Hort d'en Tomàs a Collserola.

Afortunadament també alguns nous horts han sorgit, encara que es tracti majoritàriament d'espais en situació precària o de projectes d'agricultura professional en sòls perifèrics que no impliquen la participació ciutadana.

A Barcelona i la AMB sofrim massa sovint de la falta de voluntat política i de renovació de les estructures dels ajuntaments. Volem que les necessitats de la ciutadania i de l'ecologia vagin de bracet amb les accions de l'administració al ritme que demana la comunitat. Esperem que les potencials sinergies entre ciutadania i administració es consolidin i que es continuï treballant per a poder conrear a la ciutat i poder mantenir la població connectada amb l'agricultura i la terra, allunyant-nos cada dia més de la dependència econòmica, del consumisme i de la cada vegada més sistemàtica metropolització del sòl urbà.



Insta:
xarxahorturbanbcn / xarxahorturbansbcn@protonmail.com
Telegram:
xarxahorturbans / linktr.ee/xarxahosturbans



PLATAFORMA SALVEM EL PATRIMONI, SALVEM LA SELVA



Un patrimoni en perill

El solar anomenat “La Selva”, situat al carrer Camil Oliveres núm. 2 al barri de la Font d’en Fargues, tocant al Guinardó, compta amb una important massa forestal de més d’una hectàrea de superfície (com una illa de l’Eixample o un camp de futbol), envoltant un conjunt d’edificacions modernistes datades de principis del segle XX.

Una finca en perill des de que els propietaris i diversos promotors van presentar un Pla Especial Urbanístic per poder arrasar amb tot el solar i construir-hi una nova residència geriàtrica de luxe.

Un pulmó verd en risc que desapareix

Aquest espai representa un autèntic “pulmó verd” per al barri de la Font d’en Fargues, conformant el 2% de la seva superfície. En un entorn densament poblat com el Guinardó, amb una densitat de 279 habitants per hectàrea i una manca evident de zones verdes, la seva desaparició suposaria un greu perjudici ecològic i social. Les recomanacions de la OMS, ratificades per l’Ajuntament de Barcelona en la Estratègia de Biodiversitat de la Unió Europea per al 2030, exigeixen l’increment dels espais verds i la protecció dels existents com a part de la transició ecològica per tal d’aconseguir un ràtio de 10/15 m² de zones verdes per habitant. Actualment el districte d’Horta-Guinardó disposa d’una relació de 8,19 m²/ per habitant (dades del 2021). El present Pla Especial en qüestió fa disminuir aquest ràtio a tot el districte amb una relació de 8,11 m²/ per habitant.

Un ús innecessari i injustificat

A l’entorn de la finca de Camil Oliveras, 2, ja hi ha nombroses residències per a gent gran, fet que no justifica la construcció d’una nova residència a canvi de destruir aquest valuós espai verd. El districte d’Horta-Guinardó ja compta amb fins a 40 residències, 9 de les quals es troben a la Font d’en Fargues, per exemple, la residència Santias a 8 metres de distància just a l’altre costat del carrer.

Un patrimoni històric a preservar

Arquitectònicament, la finca presenta elements de gran valor, com la sanefa exterior del tancament perimetral, atribuïda a la fàbrica Pujol i Bausis, protegida en altres edificis emblemàtics de la ciutat. També destaquen la pròpia casa modernista amb coberta de ceràmica envidriada i l'estucat de la façana, que la vinculen a altres cases protegides del barri. Els jardins romàntics de la finca inclouen una gruta modernista similar a la de la Font d'en Fargues, i les seves galeries subterrànies constitueixen un testimoni arqueològic del sistema hidrològic de la vall d'Horta, relacionat amb l'aqüeducte de Dosrius.

Una responsabilitat envers les generacions futures

La Selva a la Font d'en Fargues i al Guinardó és un testimoni històric i ecològic únic que no podem permetre'ns perdre. Davant l'emergència climàtica i la massificació urbana, cal defensar aquest espai com un bé comú, exigint a les administracions la seva protecció i la seva integració en un model de ciutat més sostenible. El futur de la Font d'en Fargues i del Guinardó passa per preservar el seu llegat, la seva biodiversitat i la seva identitat. És responsabilitat de tothom garantir que aquest patrimoni es conservi per a les generacions futures.

Per això hem creat la Plataforma Salvem el Patrimoni, Salvem La Selva per lluitar per la seva conservació, exigint a les administracions la seva protecció i la seva integració en un model de ciutat més sostenible.

BARCELONA NO RESPIRA, ENS TREUEN UN PULMÓ



Carrer Camil Oliveras, 10 08032

plataformalaselva@gmail.com

608147170

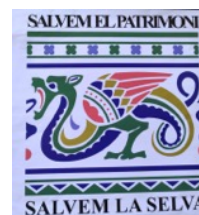

PLATAFORMA RESCATEM EL JARDÍ HISTÒRIC



Aquest Solar és únic per la seva significació històrica, patrimonial, arqueològica i cultural. Hem exhumat la seva història. L'hem rescatat de l'oblit. És un espai de lluita i resistència. Un espai Represaliat. Símbol de la identitat d'un poble. Una responsabilitat de país. No tenim dret a destruir la nostra història.

Ara l'hem alliberat. Volem dignificar-ho. No tindrem cap altra oportunitat.

Es demana la condició de BCIN (Bé Cultural d'Interès Nacional) per preservar el patrimoni d'història i memòria dels espais vinculats al setge, ocupació i arrasament borbònics en un moment en què l'emergència destructiva plana sobre el Solar Històric.

Fem una **proposta cultural d'interès mediambiental i històric**. Entenem aquest espai públic com un espai natural, educatiu i de socialització:

- Proposem la restitució d'una part del Passeig de l'Esplanada amb elements didàctics que permetin interpretar l'espai en els seus diferents períodes. Parlem d'incardinar elements naturals de protecció de la vida (arbres) amb elements culturals (informació històrica) que permetin desenvolupar el coneixement i l'esperit crític.

També proposem alternatives sostenibles a **les necessitats actuals del barri**, que passen per rehabilitar, reutilitzar, resignificar i reprogramar. **No volem malbaratar ni recursos, ni energia, ni equipaments existents, tampoc generar nous residus.**

- Rehabilitem habitatges buits.
 - Fem una illa de Salut amb un CUAP als espais actuals del CAP i una part de l'edifici de la Sindicatura de Greuges (Antic arxiu de Sanitat).
 - L'Audiència és Provincial. No volem més equipaments de centralitat. Ara és una zona verda. A una zona verda no s'edifica.
-



NO VOLEM L'AUDIÈNCIA "PROVINCIAL" EN EL SOLAR HISTÒRIC (PASSEIG DE LLUÍS COMPANYS, 1-5)



Projecte del nou edifici de l'Audiència Provincial emparat en el decret franquista de 1957.
Després de l'arrasament borbònic de 1714 i del bombardeig feixista de 1938.

VOLEM RESTITUIR EL PASSEIG DE L'ESPLANADA COM A REFUGI CLIMÀTIC I COM A PATRIMONI HISTÒRIC



PASSEIG de l'ESPLANADA.

El primer Jardí Públic de Barcelona.

PLATAFORMA RESCATEM EL SOLAR HISTÒRIC.
plataformasolarhistoric@gmail.com



A UNA ZONA VERDA NO S'EDIFICA!!

Passeig de Lluís Companys, 1-5
plataformasolarhistoric@gmail.com
607326282

L'ASSOCIACIÓ ALERTA POBLE SEC, ASSOCIACIÓ DE VEÏNS



Els estatuts de l'Associació Alerta Poble Sec, Associació de Veïns defineixen les finalitats de l'entitat, que són les següents:

Article 2. Els fins de l'associació són: per aconseguir les seves finalitats, l'associació realitza les activitats següents:

- La defensa dels interessos veïnals sota els valors democràtics de civisme.
- Lluitar i treballar amb mitjans pacífics per a millorar les condicions mediambientals, urbanístiques i de qualsevol altre mena que puguin afectar a tots els veïns del Poble Sec i adjacents. En queda exclòs tot ànim de lucre.

Aquestes finalitats defineixen la missió de l'entitat i serveixen de marc per a totes les activitats, projectes i iniciatives que desenvolupa.

PROU TALES PREVENTIVES A MONTJUÏC

alerta.poble.sec@gmail.com

616759256



PLATAFORMA SALVEM EL PATRIMONI DE LES CORTS



MANIFEST ENS PLANTEM PER CAN CAPELLANETS

Les entitats i organitzacions sotasignants manifestem el següent:

1. Denunciem la degradació continuada des de fa més de 4 anys de l'edifici catalogat de Can Capellanets i dels seus jardins protegits, propietat de l'Arquebisbat de Barcelona. Durant tot aquest temps s'ha produït la destrucció deliberada i negligent del bé catalogat per part de la propietat (retirada del teulat, tala d'arbres, manca de manteniment), amb el resultat d'un edifici en estat de ruïna imminent i d'uns jardins protegits destruïts.
 2. Denunciem la manca d'actuació efectiva de l'Ajuntament de Barcelona durant tots aquests anys davant les denúncies continuades de l'esmentada destrucció patrimonial fetes per part dels veïns, entitats i associacions veïnals.
 3. Ens oposem al projecte impulsat per l'Arquebisbat de Barcelona amb finalitats lucratives de construcció d'un gran edifici adossat a l'edifici catalogat, fet que produirà la destrucció final de gairebé la totalitat dels jardins protegits i el menysteniment, ocultació i modificació de l'edifici catalogat, perdent el conjunt d'edifici + jardins tota la seva essència i característiques per les quals estaven degudament catalogats.
 4. Considerem intolerable la destrucció d'uns jardins protegits en plena emergència climàtica, així com la destrucció d'un patrimoni històric que és de tots, que forma part de la nostra identitat col·lectiva i que reivindicuem com a espai social pel nostre barri.
-

5. Emplacem l'Arquebisbat al diàleg amb les associacions i entitats veïnals de Les Corts per assolir un projecte que sigui beneficiós pel barri i respectuós amb el patrimoni catalogat i els jardins protegits.

6. Demanem a l'equip de govern de l'Ajuntament de Barcelona i a la resta de grups polítics que aturin definitivament el desenvolupament d'un projecte que menysté, degrada i destrueix el patrimoni històric del Barri de Les Corts.

Les Corts, Barcelona, març 2020

Entitats adherides:

Plataforma Salvem el Patrimoni de Les Corts - Coordinadora de Veïns de Mejía Lequerica - Associació de Veïnes i Veïns de Zona Universitària - Coordinadora d'Associacions de Veïns i Entitats de Les Corts- Grup d'Habitatge de Les Corts - Arran Les Corts - Cortsenques dissidents - Associació de Veïnes i Veïns Independentista de Les Corts - CDR Les Corts - CUP bcn - ANC Les Corts - AMPA Col·legi Públic Ausiàs March - AMPA Escola Les Corts - AMPA Escola Duran i Bas - La Repúbli-k de l'Avern - Els Bocs de Can Roses - AE El Pi de Les Corts - Esplai Natzaret - Plataforma CAP Raval - SOS Monuments - Casa Buenos Aires - Associació La Rotonda en defensa del patrimoni històric i cultural de Barcelona - Grup Mou-te - Ateneu Popular de Les Corts - Diablers de Les Corts



Projecte edifici 8 plantes ocupant jardins protegits

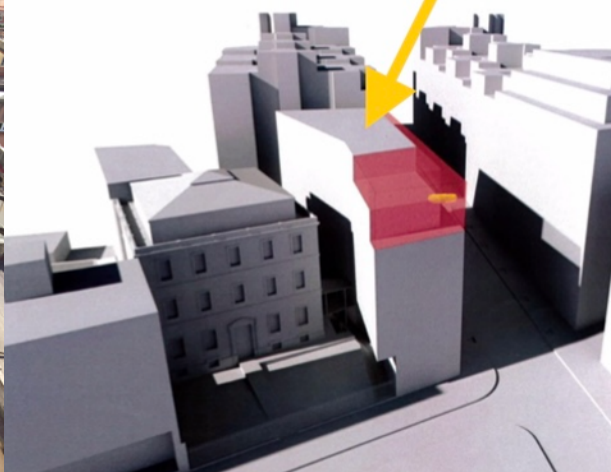

ATUREM L'HOTEL DEL BISBAT

marta.ollich.castanyer@gmail.com
629128944



AMICS DEL VERD I EL PATRIMONI DE GRÀCIA



La Vila de Gràcia és un dels barris amb menys metres quadrats de verd per habitant, amb una densificació intensa i carrers estrets, alguns dels quals tenen poca llum. És necessari que hi hagi més espais verds, més espai col·lectiu i que el barri respiri, literalment. Cal recuperar espais d'ús exclusiu, evitar construir sempre en solars buits, naturalitzar el barri, evitar l'especulació immobiliària que a més de gentrificació manté i augmenta la densificació.

A més, la Vila és un barri singular, amb una fesomia característica que el fa atractiu i diferent, una fesomia configurada per una història particular ancorada en els orígens rurals de la Vila, i per tant, amb uns conjunts patrimonials valuosos que cal preservar i salvar de la "voràgine" especulativa que construeix edificis nous sense cap harmonia amb l'entorn històric.

Nosaltres lluitem per la preservació i ampliació del verd a la Vila de Gràcia i per la conservació del patrimoni històric a partir d'una catalogació àmplia i generosa. Ajuda'ns i ajuda't en aquesta lluita i anhels.

¡¡JUNTS HO PODEM TOT!!

amiverpatr@gmail.com

717102877



JARDÍ DE LES PAPALLONES



🌿 SALVEM EL JARDÍ DE LES PAPALLONES 🌿

🔴 El Jardí està en perill!

L'Ajuntament ha aprovat el projecte per eliminar el Jardí actual i convertir-lo en un passatge amb més ciment que verd: sense àrea infantil, sense espais de trobada, sense gestió comunitària. El Jardí no és un lloc de pas. És un espai VIU.

♣️ És espai verd 🧸 És espai de joc 🤝 És comunitat.

Imprescindible pel teixit social del nostre barri, fruit de l'esforç de les veïnes que, cada dia i de manera voluntària, l'han cuidat, revitalitzat i estimat.

No podem permetre que el transformin sense escoltar-nos.

Exigim a l'Ajuntament de Barcelona que es respecti l'essència del Jardí:

- 🌿 La seva vegetació.
- 🌿 Els espais de joc i trobada
- 🌿 El seu esperit comunitari.
- 🌿 La seva gestió veïnal.



EL JARDÍ DE LES PAPALLONES ET NECESSITA

Passatge Trullàs, 3 Sant Martí 08005
jardindelasmariaposas.trullas@gmail.com
jardindelasmariaposastrullas (instagram)
669707083

JARDÍ DEL SILENCI - ASSOCIACIÓ SALVEM EL JARDÍ 2014



PASSAT:

L'any 2012, els negocis immobiliaris del Bisbat amb el permís còmplice pel Districte de Gràcia, van provocar enderrocament sobtat del Convent i l'església de les Missioneres del Santíssim Sagrament i el Sagrat Cor. Pretenien construir pisos de luxe i sis plantes d'aparcament, que significava també la destrucció total del Jardí Centenari del Convent.

Davant d'aquest desastre irreparable, els veïns i veïnes organitzen la plataforma "Salvem el Jardí" per lluitar per la preservació del Solar i el Jardí Centenari.

Dos anys més tard, aconseguen que el Districte compri el solar amb la retirada del projecte immobiliari. La Plataforma es constitueix en l'Associació Salvem el Jardí 2014, amb la finalitat de gestionar l'espai verd i crear el projecte model "Jardí del Silenci"

PRESENT

El model de gestió del Jardí del Silenci és un cas paradigmàtic d'iniciativa ciutadana que inclou la cura específica del Jardí Centenari existent, la renaturalització de la resta del Solar (amb la requalificació urbanística de 6b JARDINS) i els horaris d'obertura del Jardí.

Ahora, l'associació organitza múltiples projectes del verd amb el denominador comú de la sostenibilitat, l'educació i sensibilització mediambiental, escoles i gestió cultural, amb el corresponent permís d'ocupació i d'activitats municipal.

FUTUR

L'Associació Salvem el Jardí 2014 vol preservar la seva gestió del verd i la cultura que porta a terme per toda la ciutadania, funcionant com un "centre cívic" a l'aire lliure.

Però, des de finals de l'any 2024, l'associació està lluitant amb al·legacions i oposant-se frontalment a un procés participatiu presentat per AFA Teixidores, aliè a l'associació i els seus associats.

A la pràctica, la implantació d'aquest procés participatiu representaria la fi del model de referència "Jardí del Silenci", la pèrdua irreparable de verd i la fi del teixit humà i social de l'Associació Salvem el Jardí 2014, que treballa de forma voluntària i altruista.

El Jardí del Silenci: espai de natura en plenitud al servei dels ciutadans.

La tasca de l'Associació *Salvem el Jardí 2014* -en els seus deu anys del projecte Jardí del Silenci- reafirma el valor de refugi del verd en el context d'emergència climàtica, així com la necessitat d'un espai de convivència, benestar i cohesió social del veïnat.

La resposta holística i eclèctica del *Jardí del Silenci* consisteix a harmonitzar el manteniment del jardí amb les múltiples iniciatives de les persones i entitats que hi participen. Activitats a l'aire lliure encaminades a re-connectar amb el medi natural com són tallers,

teràpies, espectacles de petit format i intercanvis amb tota mena d'associacions, grups de criança i escoles.

El reduït espai que ocupa el jardí entre mitgeres és extremadament vulnerable i cal continuar fent pedagogia en pro de la seva conservació i diversitat.



EL JARDÍ DEL SILENCI NO ES TOCA!!

C/Encarnació 62-64 08024

jardidelsilenci@gmail.com

<https://www.facebook.com/jardidelsilenci>

677278610

Jardí del Silenci
ASSOCIACIÓ SALVEM EL JARDÍ 2014

ASSOCIACIÓ DE VEÏNES I VEÏNS ESQUERRA DE L'EIXAMPLE

SALVEM ELS ARBRES DEL PARC JOAN MIRÓ



Des d'un despatx del Departament de Territori de la Generalitat de Catalunya, es va decidir que la millor solució per acumular la terra que anirà traient la tuneladora que ha de foradar quasi 3'8 km per perllongar la L8, des de la Plaça d'Espanya fins a la Gala Placídia, seria... **el Parc Joan Miró!** És l'única arbreda important de l'Esquerra de l'Eixample, declarada també refugi climàtic!!

L'Associació de Veïnes i Veïns de l'Esquerra de l'Eixample (AVVEE), va promoure l'organització de la plataforma ciutadana "Salvem el Parc Joan Miró", amb una àmplia participació d'entitats i veïnat afectat. Una forta mobilització no va aturar el projecte (tot i que es van plantejar alternatives), però va aconseguir compactar la zona d'obres perquè se sacrificuin molts menys arbres dels previstos.

La lluita continua, perquè han seguit carregant-se arbres al llarg de tot el recorregut (tenim el barri potes enlaire), i perquè hem d'aconseguir que es reverteixi tot plegat a l'acabar les obres!

LA LLUITA CONTINUA!!

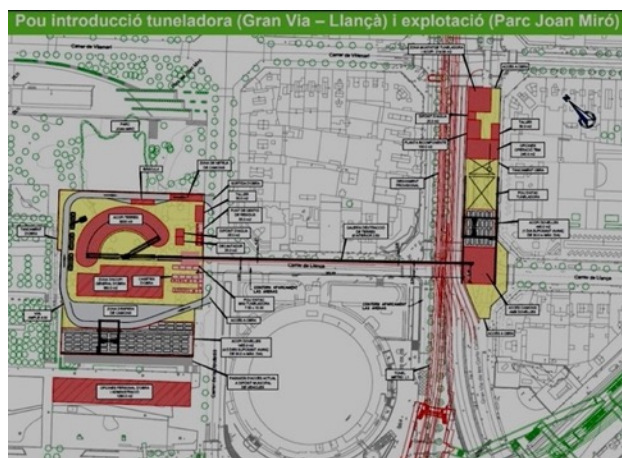

ASSOCIACIÓ DE VEÏNES I VEÏNS ESQUERRA DE L'EIXAMPLE

SALVEM LA MODEL



L'Associació de Veïnes i Veïns de l'Esquerra de l'Eixample (AVVEE) portava dècades lluitant pel tancament d'una presó, que feia molt temps que havia deixat de ser "modèlica". El 2017 s'aconsegueix que Generalitat i Ajuntament arribin a un acord, i l'estiu d'aquell any es tanca per fi.

Ràpidament s'inicià un procés participatiu, amb més d'una vintena d'entitats i alguns centenars de persones implicades, d'on va sortir un acord, que després es traslladà a l'aprovació del nou Pla Director de La Model del 2019. **El resum és fer-hi un gran parc de com a mínim 14.000 m²**, més 7 equipaments públics i 120 habitatges dotacionals. I fer-ho donant una segona vida als principals edificis existents.

Llavors es va convocar un concurs d'arquitectes per triar el projecte de reordenació global del recinte, que guanyà el "La Model, batega", que resolva bé el repte que plantejava tot plegat. **I a finals de l'anterior mandat es licitaren els primers projectes... però... tres anys després no se'n sap res més!**

Ara estem pressionant per recuperar el procés participatiu i relançar els projectes.

LA LLUITA CONTINUA!!

avvee2013@gmail.com

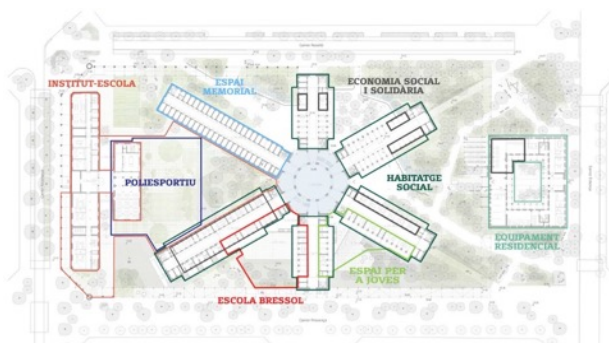

ASSOCIACIÓ DE VEÏNES I VEÏNS ESQUERRA DE L'EIXAMPLE

SALVEM ELS EIXOS VERDS CONSELL DE CENT VERD I VIU



L'Associació de Veïnes i Veïns de l'Esquerra de l'Eixample (AVVEE), més un munt de col·lectius diversos, com l'Associació Germanetes Jardins d'Emma, Mercat de Pagès, Espai Nur, Ateneu Àgora, les AFA de les escoles Diputació i Llorers, l'institut Viladomat, l'Escola Bressol Germanetes,... **hem creat la plataforma “Consell de Cent Verd i Viu”**, per defensar el nou tipus de carrer que representen els Eixos Verds.

El problema és que els actuals responsables municipals que creien en el projecte i van arribar a decidir, fins i tot, que abandonarien el verd d'un terç dels parterres, els que estan al costat de la zona de càrrega i descàrrega dels vehicles.

Això ha generat **una gran resposta veïnal, amb dues accions de “PLANTEM”** el que l'ajuntament abandona pel 4 d'octubre i el 13 de desembre de 2025.

Es van fer dues plantades reivindicatives dels escocells que l'Ajuntament havia decidit no replantar ni cuidar, assumint el veïnat el seu manteniment! El resultat és que el Districte ha canviat la seva decisió, i ha tornat a plantar tots els escocells grans de Consell de Cent, cantó mar, i dels eixos verticals, cantó Llobregat. Seguim, però, havent d'insistir en que en faci un bon manteniment i es respectin les normes aprovades: reducció de la velocitat a 10km/h, horaris i zones per a la càrrega i descàrrega, no aparcament de vehicles, etc.

A més, s'ha aconseguit un bon nivell de col·laboració entre moltes entitats, associacions cíviques, i grups d'interès diversos, millorant el bon clima cooperatiu de la zona més directament afectada. Hi ha altres mogudes veïnals a l'Esquerra de l'Eixample, en defensa del poc verd que tenim, perquè tenir 100.000 habitants en només 2'5 km² representa una densitat molt gran. I la trama cerdà ha estat convertida en una xarxa d'autopistes urbanes, que fan mantenir nivells alts de contaminació:

- Proposta de Modificació del PGM del triangle URGELL-AV. SARRIA
- Problemes d'incivisme i amb els gossos als Jardinets Montserrat
- Pendent de la reforma de l'Av. de Roma, que en aquest mandat es concreta només en la plaça de davant l'Edifici Estel

Projecte dels 21 Eixos Verds planificats per a l'Eixample

(La «Superilla BCN» preveia per a tota la ciutat un eix verd cada tres o quatre carrers)

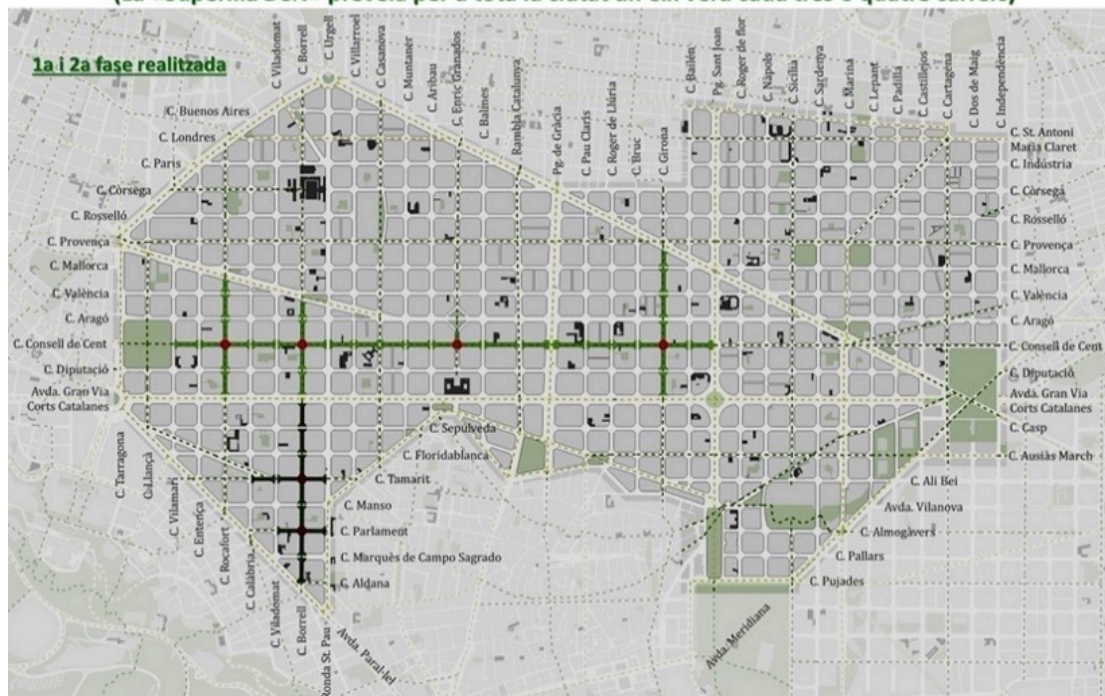

PLANTEM EL QUE L'AJUNTAMENT ABANDONA!!



Contacte
avvee2013@gmail.com

ESPAI NUR (ASSOCIACIÓ GERMANETES JARDINS D'EMMA)



L'espai Nur està situat al carrer Calàbria amb Consell de Cent. La seva gestió és comunitària i és d'ús públic. Es defineix com un jardí veïnal, un espai fantàstic per passejar, gaudir del sol i la natura, anar-hi amb infants, dinar o portar alguna cosa per prendre a les taules i cadires disponibles. També s'organitzen activitats gratuïtes i obertes a tothom, que són propostes de les persones que participen en el projecte.

Actualment la nostra lluita és mantenir espais verds comunitaris al barri i generar comunitat.

C/ Consell de Cent 125

germanetesje@gmail.com

<https://www.jardinsdemma.org/Nur>

722589617



ESPAI GERMANETES (ASSOCIACIÓ GERMANETES JARDINS D'EMMA)



Els projectes que s'articulen al voltant i dins de l'associació són els següents: L'Hort Urbà Germanetes; l'Espai Nur, el jardí comunitari; Aula Viva, el projecte pedagògic; Revolta Eixample, un projecte de compostatge comunitari; Reivindicacions Culturals, un col·lectiu que acosta la cultura al barri; el Banc de Recursos; i el Mercat de Pagès, on es venen productes de proximitat i d'economia social i solidària. Per últim, s'ha clausurat el projecte Apacheta.

Actualment la nostra lluita és mantenir espais verds comunitaris al barri i generar comunitat.

C/ Consell de Cent 152
germanetesje@gmail.com
www.jardinsdemma.org
722589617



SALVEM ELS ARBRES DE LA TORRE DEL RELLOTGE



El mes de juny del 2025 l'ajuntament convoca un consell de barri en el qual s'exposa la futura urbanització de la zona verda entre els carrers Palamós, s'Agaró i Llosa. En aquell moment molts dels veïns que vam participar en el consell ens vam mostrar en contra del projecte perquè no tenia en compte la Pineda existent de més de seixanta-cinc anys. En aquell moment el consistori ja va comunicar la impossibilitat de modificar cap punt de projecte presentat, tot i la contrarietat del veïnat. Vam entendre que no hi havia res i a fer i vam acceptar la **sentència de mort de més de 48 arbres forts i robusts**.

Posteriorment, ens vam informar que les coses es podien canviar si hi havia voluntat política i vam començar a organitzar-nos. La majoria dels integrants de la creada plataforma "Salvem els arbres de la Torre del rellotge" som nous del barri, però amb ganes de poder decidir com volem el barri que hem triat per a viure.

Va començar tot amb la intenció de protegir els arbres que no estaven afectats per l'edifici, però, després d'utilitzar tots els canals burocràtics que ens va proporcionar l'administració (consells de barri, audiències públiques, carta a l'administració...) vam entendre que només si es movia l'edifici es podia salvar la llengua d'arbres més gran.

Vam decidir passar a l'acció amb assessorament legal amb urbanisme, un informe d'un enginyer forestal i creació d'una alternativa d'arquitectura més respectuosa amb l'entorn.

Llavors en aquell moment, vam parlar amb la Llar d'infants Torre del Rellotge i vam descobrir que elles també estan en desacord amb les obres. Conjuntament amb l'AVV de Trinitat Nova, Taula Oberta vam unir forces i vam demanar una reunió amb gerència i amb el conseller Xavier Marcé. Va tardar a arribar. Durant aquell període vam fer reunions setmanals tots els col·lectius implicats per intentar salvar els arbres, lluitar per la ubicació bona del pati de la Llar d'infants i que es tornés a construir la torre del rellotge en el seu emplaçament històric.

I l'única manera de poder-ho aconseguir tot exigia fer un canvi de volumetria al futur edifici que encara no estava licitat. La solució la teníem nosaltres en un projecte que era una alternativa molt més respectuosa amb les demandes de tots els col·lectius i sobretot amb la zona verda preciosa que teníem.

Vam emplenar l'edifici de pancartes!!

Però el districte de Nou Barris va fer com si sentís ploure a totes les nostres demandes i **un dia abans de la reunió en la qual, per fi ens citaven a parlar de tot, van tallar la pineda** deixant-nos desolats però sobretot molt enrabats amb la nefasta gestió de l'ajuntament en participació ciutadana.

Actualment, només queden tres arbres en peu, dos d'ells fruit d'una promesa miserable de moltes reunions de seguiment d'obres a les quals vam assistir, i que després de l'última reunió, també tenen els dies comptats, ja que quedarien dins el pati de la Llar d'infants i el **Consorci d'educació amb un criteri poc educatiu considera que les escoles verdes no poden tenir pins dins de l'escola**. Sembla de pel·lícula de terror sobretot quan des de l'escola es comenta que moren de calor a l'estiu quan el sol pica i un tendal és l'únic aixopluc.

No volem una zona verda plena de ciment i arbres nous!! Volíem els pins que eren patrimoni verd del barri. Les zones verdes urbanitzades només serveixen per a posar-vos medalles, però no tenen en compte l'emergència climàtica que vivim. No sense el nostre consentiment!!

Des de la Plataforma Salvem els arbres de la Torre del Rellotge hem escrit aquesta memòria sobretot perquè es recordi una altra mala gestió del patrimoni verd del barri de la Trinitat Nova.

**NO VOLEM UNA ZONA VERDA PLENA DE CIMENT I ARBRES
NOUS!!
NO SENSE EL NOSTRE CONSENTIMENT!!**

defensemARBREStorrelotge@gmail.com

COBERTA VERDA BALCELLS



Els nostres objectius:

- Integrar i profunditzar en el treball ja realitzat per als veïns de l'edifici en l'àmbit de la biodiversitat urbana i posada en valor dels ecosistemes, col·laborant amb equips de recerca, entitats i col·lectius que la potencien.
- Crear un espai demostratiu i a la vegada experimental en el camp de l'agricultura urbana de petita escala, específicament de terrat, que és el lloc de referència per als col·lectius i particulars interessats del barri.
- Fomentar l'autoconsum, les xarxes comunitàries de producció i intercanvi d'aliments i la creació d'ecosistemes urbans regats amb aigües grises regenerades i aigua de pluja com alternativa a l'aigua potable.

Projecte seleccionat per al barri de Gràcia al 1er Concurs de Cobertes Verdes 2017.

SENSE BIODIVERSITAT NO HI HA VIDA

Carre Balcells, 41 08024

<https://www.ruralitzem.cat/places/coberta-verda-balcells/>

maite.ninou@gmail.com

[637835160](tel:637835160)

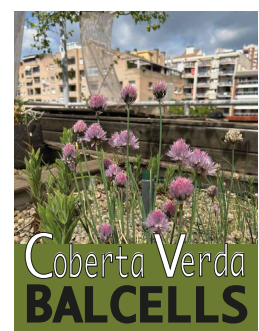

SALVEM ELS ARBRES DE MUNDET



Collserola és un espai “naturalitzat” durant el S.XX, on el bosc ha anat estenent-se espontàniament, però amb alguns controls i manteniments de la Diputació de Barcelona. Les antigues instal·lacions d'acollida social d'infants, conegudes com a Llars Mundet, van canviar de funció els anys vuitanta, amb la millora de la política d'atenció social de les institucions responsables (Generalitat, Ajuntament, Diputació de Barcelona).



Ara, bona part dels edificis estan cedits a la Universitat de Barcelona, que des de 1995 hi té un campus universitari. Però s'hi mantenen alguns serveis socials de la Diputació, com la residència per a persones grans del programa Respir, i alguns centres de formació preuniversitària. L'espai comú segueix essent gestionat per la Diputació de Barcelona.

Cada any, per causes meteorològiques, **cauen o són tallats uns quatre o cinc arbres**. Quan hi ha situacions meteorològiques excepcionals, com al febrer de 2026, la caiguda i **l'eliminació preventiva** d'arbres ha estat espectacular.

Si compteu 4 o 5 arbres per any, **des de 1995** fins ara, vol dir que a la zona Mundet han **desaparegut més de cent arbres, sense reposició**. Això és un bosc sencer! El tema que es denuncia és que **no es fa replantació**, tret d'algunes (poques) palmeretes que no acaben de quallar.

Les zones boscoses urbanes cal cuidar-les com a tals. Això vol dir mantenir-les, podar-les i replantar-les quan cal. No anar-les fent desaparèixer, poc a poc, per intencionalitat o per desídia. Cal explicitar un pla de manteniment clar a les zones de transició entre bosc, zones habitacionals i d'us social.

Col·lectiu de Personal Administratiu i Professorat del Campus Mundet.

NO ES FA REPLANTACIÓ

DATE UNA HUERTA



L'hort comunitari del carrer Joaquim Valls número 79 del barri de la Prosperitat Date una huerta esta en un solar propietat del BBVA, juntament amb el fons Cerberus (tots dos han creat la immobiliària «d'actius tòxics» Divarian), no ha demanat cap llicència d'obres per construir en aquest espai. Simplement vol que el seu solar estigui “net”.

El barri sap per experiència que tenir solars sense ús significa tot el contrari: acumulació de brutícia, rates, degradació progressiva i afectació als habitatges i al veïnat de l'entorn. És el que va passar amb el solar de Joaquim Valls 79 abans que s'obris al barri l'hort comunitari que ha dignificat aquest espai.

Date una Huerta és molt més que un hort urbà que aporta verd i qualitat de vida a un barri molt dens en població i en ciment: és un projecte social que en els seus deu anys d'existència s'ha guanyat el reconeixement del veïnat de la Prosperitat. És un espai de socialització, cultura, respecte pel medi ambient, solidaritat i projectes comunitaris oberts a tothom.

Els responsables de Date una Huerta sempre han plantejat que marxarien de l'espai tan bon punt es posés en marxa la construcció de pisos al solar. Aquí ja ens coneixem tots: el BBVA ho sap, té informació del projecte i li ha arribat la petició del barri perquè en cedeixi l'ús mentre no tirin endavant els pisos.

Per tant, demanem:

A la propietat:

- Que mentre no construeixi al solar s'abstingui de desnonar l'hort comunitari.
- Que cedeixi l'ús de manera provisional a Date una Huerta, el projecte que actualment té cura d'aquest espai.

A l'Ajuntament de Barcelona:

- Que exerceixi de mediador amb la propietat perquè s'arribi a un acord satisfactori entre les parts.
- L'atac a Date una Huerta és un atac al barri de la Prosperitat.

Associació de Veïnes i Veïns de Prosperitat



ÉS MOLT FÀCIL: ¡MENTRE NO HI HA PISOS, HI HA HORT!

ASSOCIACIÓ DE VEÏNS SALVEM EL PARC DEL JARDINS DEL BAIX GUINARDÒ



Hem creat l'associació per aturar la destrucció del Parc, als Jardins del Baix Guinardó, més conegut com el "Parc del Llac".

A tot arreu hem pres la paraula i ens han sentit però no escoltat.

Volen destrossar el parc per posar un Mercat "provisional," una infraestructura gegantina (no una carpa lleugera) per reubicar menys de 22 parades actualment del Mercat de l'Estrella de Gràcia Volen gastar de més de 6 milions d'euros per alguna cosa temporal.

Com a mínim no podríem fer ús del parc durant uns 4 anys. Aquí hem de sumar el temps de les obres per adaptar el parc i construir el mercat provisional. Per tant, perdrem el parc durant molts i molts anys i amb futur molt incert.

Lluitem dia a dia amb l'administració, amb els polítics per la mala gestió d'aquest projecte, que l'han variat dues vegades i sempre acaba a la mateixa ubicació, al parc.

S'han negat a ubicar-lo en altres llocs més adients tant pel barri com pel mercat. Sembla que no han pensat en els ciutadans, sinó en el seu interès, han pensat a fer obres i més obres.

El pulmó del barri, ple de vida, on diàriament fem ús milers de famílies, nens, avis, esportistes i veïns.

Lluitem per un futur millor i ser exemple pels nostres infants. Si hi ha voluntat tot és possible, cal lluitar per denunciar les injustícies, a favor dels nostres drets i dels pocs espais verds que tenim al barri.



LLUITEM PER UN FUTUR MILLOR

Conecta amb nosaltres
<https://salvemelparc.com>



L'HORT DE CA LA DONA



Al terrat del nostre edifici hem construït un hort urbà perquè **creiem en el vincle entre els feminismes i l'ecologia**. Ens interessen els horts comunitaris, els grups de consum i les cooperatives agroecològiques, les **alternatives al sistema de producció i consum capitalistes**.

Ens preocupen la salut, la cura i els drets de tots els éssers humans i no humans, la justícia, el canvi climàtic, el decreixement i la sostenibilitat de la vida, la recuperació de les llavors, les energies renovables, el tancament de les nuclears, el treball digne, els transgènics, el negoci de l'aigua, què mengem, els herbicides que ens envolten...

D'una altra banda, creiem en la interconnexió que tenen tots els éssers vius amb la terra, formant part tot d'un mateix ésser, per aquest motiu ens reunim per celebrar els cicles de la terra, per prendre consciència de nosaltres i de tot allò que ens envolta.

Per tot això, ens reunim i organitzem xerrades a més de trobar-nos, per tenir cura de l'hort.

Si estàs interessada, pots contactar amb nosaltres

Carrer Ripoll, 25
08002 Barcelona
646355864
hortescaladona@gmail.com



PLATAFORMA DEFENSEM CAN RAVENTÓS DE SARRIÀ



La reivindicació per aconseguir salvar un dels últims espais verds del nucli de Sarrià, Can Raventós, segueix activa. Mentre avança la lluita judicial que la plataforma Defensem Can Raventós té activada per aturar el procés de construcció de pisos de luxe.

Poques reivindicacions han tingut tant suport a Sarrià com la d'aconseguir la finca de Can Raventós com un equipament per a les entitats culturals del barri. La demanda perquè no es construís als jardins fa més d'una dècada que dura i va començar a l'associació de veïns del barri, que va aturar dues vegades la construcció de pisos de luxe als jardins amb al·legacions el 2016 i el 2019.



Posteriorment, el 2020 es va crear la plataforma DefenseM Can Raventós, que va guanyar el litigi contra la promotora Corp el 2024, i finalment el 2025 s'hi van afegir les entitats de cultura popular, per reclamar la finca com la casa de la cultura del barri, ja que fa anys que demanen un espai on assajar, reunir-se i guardar el seu material.

Castellers de Sarrià, Tabalers de Sarrià, el Drac de Sarrià, les Diablasses de Sarrià i altres representants de Colles de Cultura Popular i entitats del barri fan saber al Districte que l'única aposta del veïnat per resoldre el conflicte és la permuta total.



TORNEM A LA LLUITA! LA TENIM A TOCAR!

<https://defensemcanraventos.wordpress.com/>
defensemcanraventos@gmail.com
hola@defensemcanraventos.com



AMIGUES I AMICS DEL PARC FORESTAL HISTÒRIC DEL CASTELL DE L'ORENETA DE SARRIÀ



Les Amigues i Amics del Parc de l'Oreneta demanen a l'Ajuntament de Barcelona que aturi el **projecte de l'Institut Municipal de Parcs i Jardins (IMPJ) de construir uns barracons** i uns magatzems d'eines i de vehicles **a un hort històric del parc**. Junt a la casa del porter, on hi ha la porta històrica construïda el 1909 i patrimoni singular catalogat, hi ha un esplanada on hi havia l'hort més gran de la finca. Des de fa dècades aquest hort està abandonat i actualment és un atapeït herbassar i canyissar, tan atapeït que no permet ni tan sols caminar. La seva recuperació com hort és factible, possible i aconsellable per esdevenir un hort comunitari.

Per aquest motiu s'ha presentat un recurs i un informe tècnic de les irregularitats observades. A l'esborrany de l'anomenat **Pla Director del parc no figura la construcció** d'aquest barracons que requeriran una plataforma de formigó, l'entrada de camions, la retirada de terres per instal·lar uns barracons i magatzems d'eines i vehicles.

Una de les singularitats històriques del Parc de l'Oreneta és el seu caràcter agro-forestal. La finca comprada per la família Tous i Sant l'any 1880 va inaugurar el seu castell l'any 1897. Es va anar reforestant, plantant arbres autòctons i arbres fruiters com ametllers, figueres, pomeres, garroferes, pins pinyoners i oliveres. Els horts estaven a diferents cotes en bancals fets amb murs

de pedra seca que aprofitaven l'aigua pluvial i la subterrània. La cota superior és a 200 metres sobre el nivell del mar i l'inferior, a 140 metres.

L'acurat aprofitament de l'aigua es va anar deteriorant, primer pel seu abandonament a la postguerra i després per l'intent d'urbanitzar i pavimentar el parc forestal. Les mines del parc estan tancades, les basses rebentades, **els canals abandonats i el sòl desprotegit i erosionat**. L'únic que ara preocupa no és l'aprofitament de les aigües pluvials sinó que s'encaminin cap els col·lectors i les clavegueres urbanes.

Podem dir que des de que és un parc públic, des de l'any 1978, **l'aspecte agrícola no s'ha recuperat mai. Més aviat s'ha intentat esborrat**. La primera intervenció per inaugurar el parc de l'Oreneta va ser una estassada descomunal i la recuperació d'alguns camins impracticables per la vegetació.

Durant la Guerra Civil el Castell de l'Oreneta **fou pastura de les flames en dues ocasions**, obra d'incontrolats, i deteriorat per les tropes republicanes en reculada. Així i tot, va viure una intensa activitat d'una comunitat naturista que **conreava els horts i practicaven el nudisme**. El promotor era el **Comitè Revolucionari de Sarrià**. Els caps de setmana, un seguici de sarrianencs i barcelonins acudien a les conferències i les **activitats gastronòmiques vegetarianes** que tenien lloc a l'entorn del hort, on ara es volen construir els barracons. Arran l'entrada de l'exèrcit d'ocupació franquista a Sarrià, el 26 de gener de 1939, **tot el material escrit** que hi havia a la casa del porter va ser **confiscat i traslladat a Salamanca**.

Ara, la política de fets consumats, el més contrari a la bona governança, malmetrà aquest patrimoni si no s'atura el projecte. De tot això **no se n'ha pogut parlar**, s'ha ocultat i s'espera imposar-ho sense protestes. **Jordi Bigues 15.1.2025**



Situació actual 17 de març de 2026 Barracons sobre el sòl viu de l'antic hort del Castell de l'Oreneta. Males praxis per afrontar les crisis descontrolades que patim com la del clima, la biodiversitat i la contaminació (terra - aigua - aire) i especialment a les grans ciutats.

HORT FONT DE LA GUATLLA



Som un petit hort ecològic situat al barri de la Font de la Guatlla a Barcelona. Vam començar la nostra activitat l'any 2015, a partir del projecte "Pla de BUIITS" de l'Ajuntament, un pla amb l'objectiu d'aprofitar espais de la ciutat dels quals no se'n fa ús.

Fins l'any 2017 l'hort va ser gestionat per la Cooperativa Tarpuna, i va ser aquí quan amb la idea d'autogestionar-lo vam crear la nostra associació.

Actualment som unes 40 sòcies entre les quals estem veïns i veïnes (adultes i infants) del barri, escoles i associacions que treballen amb persones en risc d'exclusió social.

Col·laborem amb diferents projectes com són: "Radars" (acompanyament gent gran), Apicultura Urbana (Assoc. Zuhari), la "Mesa d'Emergència Climàtica" del districte Sants-Montjuïc i BCN +Sostenible.

Carrer chopin, 16
08004

<https://www.facebook.com/Horts-de-la-Guatlla-465941280840696>

<https://www.instagram.com/hortsdelaguatlla/>

asochfg@gmail.com

URBAN PLANTING PROJECT

Las respuestas de UPP

1) Reverdecer la fachada y la azotea.

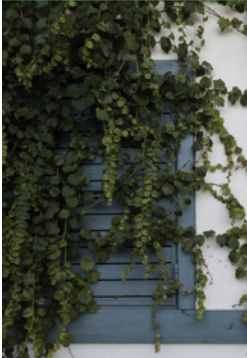

2) Promover el cultivo autónomo de alimentos mediante hidro y acuaponía.



3) Experimentar cómo cultivar alimentos de forma más eficiente en pequeños espacios urbanos.



4) Realización de actividades para compartir conocimiento y promover las técnicas de ecologización de la ciudad y el cultivo de alimentos en casa.

Acciones sostenibles que unen medio ambiente y alimentación.

Upp propone la producción urbana de alimentos mediante el sistema hidro- acuapónico generando diversas ventajas como el aumento de la biodiversidad, beneficios para la salud y cohesión comunitaria.

Sus propuestas de solución son:

- 1 Reverdecer las fachadas y azoteas
- 2 Promover el cultivo autónomo de alimentos mediante hidro y acuaponía
- 3 Experimentar como cultivar alimentos de forma más eficiente en pequeños espacios urbanos
- 4 Realización de actividades y acciones para compartir conocimiento y promover las técnicas de ecologización en la ciudad y el cultivo de alimentos en casa, escuelas y comunidades.

info@urbanplanting.org

SATALIA GREEN GUERRILLA



The Green Guerrillas va ser un col·lectiu que va decidir actuar contra la decadència urbana del seu entorn creant espais verds utilitzant com a eines d'intervenció, llavors de plantes. Amb aquesta estratègia d'actuació van crear una xarxa de més de set-centes jardins distribuïts pels barris de Nova York, en zones com Brooklyn, Harlem o Bronx. La propietat, gestió i manteniment d'aquestes zones, eren a càrrec dels propis veïns del barri, on se situaven aquests espais verds.

Amb aquestes actuacions, The Green Guerrillas, buscaven un missatge clar: la necessitat de revitalitzar unes certes zones de la ciutat i de tenir espais que afavorissin el bon clima i que fomentessin les relacions socials disteses entre les persona. En definitiva reclamaven espais lliures, zones d'oci i d'esbarjo que enriquessin la vida comunitària i embellissin la ciutat.

Satalia és un Hort/Jardí obert, gestionat pels veïns i veïnes del barri la Satalia (Poble Sec alt) per al gaudir de totes. **Green Guerrilla** és un experiment social per convertir un punt abandonat i incívic en un focus de creativitat amb l'ajuda i col·laboració de la naturalesa.

El dia de treball comunitari són els dimecres a les 17h.

Actualment Green Guerrilla Satalia està gestionant i rehabilitant un local per al barri i l'Associació de veïns i veïnes de la Satalia a Carrer Creu de Molers, 105 amb el Nom de La Mangrana.

marcodonadello@hotmail.com

Instagram: <https://www.instagram.com/sataliagreenguerrilla?igsh=MXFmeXluN2R4Ymxjaw==>

ÀGORA JUAN ANDRÉS



L'Àgora Juan Andrés Benítez, Agora del Raval, està al solar del carrer Aurora, recuperat el 5 d'octubre de 2014 **en memòria de Juan Andrés Benítez**, espai situat al carrer en la qual va viure i on va perdre la vida a les mans dels Mossos d'Esquadra, víctima de la brutalitat policial.

Gràcies al valor i testimoniatge de lxs veïnxs, es va poder encausar als policies, l'actuació dels quals va provocar la mort de Juan Andrés Benítez. La lleu sentència deixa de manifest la impunitat policial.

La febre de l'especulació immobiliària i turística va portar al fet que **pretenguessin edificar aquí un altre hotel de luxe**, negoci aliè a les necessitats del barri.

És un **espai autogestionat**, que funciona a través d'una assemblea setmanal a la qual se sotmeten tots els assumptes que concerneixen al seu funcionament.

L'Àgora Juan Andrés Benítez és un lloc on lxs veïnxs poden satisfer necessitats socials. És un **espai de suport mutu** on actuar i desenvolupar activitats que reforcin el nostre rebuig a l'alienació i repressió a la qual pretén sotmetre'ns el depredador sistema capitalista.

Aquest espai és de totxs: **hem de cuidar-ho i millorar-ho**. No és lloc per a l'especulació i en ell no té cabuda el masclisme ni cap classe de violència o discriminació.

Uneix-te a nosaltrxs per a activar la nostra Àgora del Raval: **porta les teves idees** a l'Assemblea dels dimarts (19.30h).



<https://agorajuanandres.wordpress.com/>



Si voleu posar-vos en contacte amb nosaltres per a qualsevol altra informació o entrevista, ho podeu fer a:

contacte@coordinadoraverda.cat

Equip de Mitjans de la Coordinadora: 610 054 863 – 666 064 319

